



**GOBIERNO AUTÓNOMO DESCENTRALIZADO MUNICIPAL DEL  
CANTÓN CHAGUARPAMBA**



**ALCALDÍA DE  
CHAGUARPAMBA**  
*¡ Seguimos haciendo historia !*  
**ADMINISTRACIÓN 2023-2027**

**RENDICION DE CUENTAS AÑO 2023**

Víctor Hugo Largo Machuca  
**ALCALDE DEL CANTÓN CHAGUARPAMBA**



## INFORMACION DEL AREA DE OBRAS PUBLICAS MUNICIPALES PARA RENDICION DE CUENTAS, AÑO 2023.

El Gobierno Autónomo Descentralizado Municipal del Cantón Chaguarpamba dentro de su objetivo estratégico 5 del Plan de Desarrollo y Ordenamiento Territorial del Cantón Chaguarpamba, promueve el desarrollo territorial ordenado, bajo los criterios de sostenibilidad, garantizando la cobertura de los servicios básicos, el acceso a los servicios sociales, vivienda digna, atiende las espacios públicos adecuados, vialidad urbana y rural de calidad, movilidad, garantizando de esta manera el buen vivir de toda la población del cantón Chaguarpamba, para lo cual me permito informar lo siguiente:

### CONSTRUCCIÓN DE BATERÍAS SANITARIAS TIPO EN EL CANTÓN CHAGUARPAMBA Y TERMINACION DE BATERIAS SANITARIAS EN EL BARRIO PAN DE AZUCAR.

#### FOTOGRAFIAS

Baterías Sanitarias de Limoncillo



Terminación de Baterías Sanitarias de pan de Azúcar



#### OBJETIVO.

Mejorar las condiciones sanitarias y ambientales en la zona rural del Municipio del Cantón Chaguarpamba



### DESCRIPCIÓN.

Con el constante crecimiento de las poblaciones tanto urbanas como rurales, la cobertura de los servicios públicos domiciliarios se ha convertido en una preocupación para la autoridad municipal, especialmente, por el vertimiento inadecuado de aguas residuales en las fuentes hídricas, debido tanto al alto número de enfermedades causadas por este tipo de desechos.

### ACCIONES REALIZADAS.

Una vez situada la insuficiencia de la cobertura de servicios públicos se determinaron los lugares en donde se realizarían dichas baterías sanitarias, las mismas que se construyeron en el sector de Limoncillo de la Parroquia Chaguarpamba y en el barrio Pan de Azúcar de la Parroquia Buenavista, para luego efectuar la adquisición de materiales de construcción, se asignaron la mano de obra especializadas y los obreros para posteriormente empezar con el proceso constructivo y acabado final de estas dos baterías de servicios higiénicos.

### BENEFICIARIOS DIRECTOS/INDIRECTOS.

El número de beneficiarios directos 1.395 habitantes

### Localización.

**Provincia:** Loja

**Cantón:** Chaguarpamba

**Dirección:** Sector de Limoncillo y Pan de azúcar

**Referencia:** Parroquias Chaguarpamba y Buenavista

**Gráfico o tabla dinámica, línea de tiempo, mapa u otro organizador, grafico que describa lo siguiente:**

**Inversión:** 0 usd

**Devengado:** 0

**Tiempo:** 0 días

**Avance:** 0%

**Área intervenida:** Barrio Limoncillo y Pan de Azúcar

### MEJORAMIENTO DE LA PARTE INTERNA DE LA UNIDAD EDUCATIVA LA DOLOROSA DE LA CIUDAD CHAGUARPAMBA DEL CANTON CHAGUARPAMBA, PROVINCIA DE LOJA.

#### FOTOGRAFIAS



### OBJETIVO

Mejorar el área física interna de la unidad educativa La Dolorosa de la ciudad de Chaguarpamba



## DESCRIPCION

Prevía coordinación entre autoridades del GADM del Cantón Chaguarpamba y la Unidad Educativa La Dolorosa se acordó intervenir la parte interna de dicho local educativo con la realización de una vereda interna elevada como vía de emergencia directa al exterior y un pequeño embaulado para encausamiento controlado de aguas lluvias.

Realizar actividades de trabajos referentes a limpieza y desbroce de vegetación, movimiento de tierra, conformación de plataformas, conformación de plaza central (establo), graderío apertura de vías internas entre otras actividades que surgen de las mismas.

## ACCIONES REALIZADAS

Las acciones realizadas para llevar a cabo estas intervenciones fue la distribución ordenada de plintos-columnas, arriostramiento horizontal, encofrados, perforación lateral a pared de cerramiento, tendido de hierro, timbrado y colocación de bloques y fundido de losa, para la otra intervención las acciones realizadas consistieron en arreglo del piso y paredes del canal de desfogue, encofrados, tendido de acero, encofrados y fundido de loseta de piso y rellena.

## BENEFICIARIOS

El número de beneficiarios fue la planta de profesores y alumnado consistente en 420 personas.

## LOCALIZACION.

**Provincia:** Loja

**Cantón:** Chaguarpamba

**Parroquia:** Ciudad de Chaguarpamba

**Dirección:** Barrio Limoncillo

**Referencia:** 2 Kms vía a Olmedo desde el sector El Cementerio

**Gráfico o tabla dinámica, línea de tiempo, mapa u otro organizador, grafico que describa lo siguiente:**

**Inversión:** 00 USD

**Devengado:** 00 USD

**Tiempo:** 25 días

**Avance:** 100%

**Área intervenida:** Toda la zona del predio municipal

## AMPLIACION Y MEJORAMIENTO DE LA CASA COMUNAL DEL BARRIO EL TRIUNFO ALTO.

FOTOGRAFIAS





## OBJETIVO

Realizar la ampliación y mejoramiento de la casa comunal del barrio el Triunfo Alto.

## DESCRIPCION

Ampliar y mejorar la Casa Comunal del Barrio El Triunfo Alto para brindar un espacio adecuado para el desarrollo de actividades sociales, culturales, educativas y comunitarias, que fortalezca la integración social, la participación ciudadana y el sentido de pertenencia de los habitantes del barrio.

## Acciones realizadas.

### Ampliación de la infraestructura:

- **Ampliación de la tarima de religiosa:**
  - Se realizó la excavación y cimentación del salón a emplearse.
  - Se realizó el enlucido y pintura de las paredes.
- **Construcción de bordillo:**
  - Se realizó la excavación para el nuevo bordillo.
  - Se realizó la excavación y cimentación de la nueva acera.
- **Mejorar las condiciones de la Casa Comunal:**
  - Realizar el mantenimiento preventivo y correctivo de la infraestructura.
  - Dotar a la Casa Comunal de mobiliario y equipamiento adecuado.
  - Implementar un sistema de internet y acceso a las tecnologías de la información.

## BENEFICIARIOS

Los habitantes del Barrio El Triunfo, especialmente los niños, niñas, jóvenes, adultos mayores y personas con discapacidad.

## IMPACTO SOCIAL:

La ampliación y mejoramiento de la Casa Comunal del Barrio El Triunfo permitirá mejorar la calidad de vida de los habitantes del barrio, al brindarles un espacio adecuado para el desarrollo de actividades sociales, culturales y comunitarias.

## LOCALIZACION



El proyecto se localiza en la Provincia de Loja, Cantón Chaguarpamba, barrio Triunfo Alto con las coordenadas siguientes:

NOMBRE	SECTOR	COORDENADAS	
Ampliación y mejoramiento de la casa comunal del barrio el Triunfo Alto.	Triunfo Alto	646611,64 E	9574567,11 N

**Gráfico o tabla dinámica, línea de tiempo, mapa u otro organizador, grafico que describa lo siguiente:**

Inversión: 00 usd

Devengado: 00 usd

Tiempo: 0 días

Avance: 0%

Áreas intervenidas: Área consolidación del barrio

## **CONSTRUCCION DE CASETA PARA EL OPERADOR DE LA NUEVA PLANTA DE TRATAMIENTO DE AGUA SITAP-CH.**

### **FOTOGRAFIAS**



### **OBJETIVO**

Construcción de caseta para el operador de la nueva planta de tratamiento de agua SITAP, del Cantón Chaguarpamba, Provincia de Loja.



## DESCRIPCION

El objetivo técnico de este proyecto es la construcción de una caseta para el operador de la nueva planta de tratamiento de agua SITAP-CH. La caseta proporcionará un espacio seguro, cómodo y funcional para que el operador pueda realizar sus tareas de manera eficiente.

## ACCIONES REALIZADAS.

La caseta tiene una implantación de 5,44 x 3,52 m<sup>2</sup> ubicada en el interior del terreno donde se encuentra los diferentes componentes de dicha planta de tratamiento de agua potable. En la cual se realizó los trabajos siguientes:

Limpieza y desbroce del área a intervenir.

Replanteo y nivelación

Excavación manual.

Hormigón en plintos y cadenas

Acero de refuerzo  $f'c=2400\text{kg/cm}^2$

Acero estructural en columnas y vigas

Mampostería de ladrillo.

Enlucido de paredes

Montaje de ventanas y puertas

Colocación de cubierta

Instalaciones eléctricas

Caja de revisión

Desagüe de aguas hervidas

## BENEFICIO

- **Seguridad del operador:** La caseta protegerá al operador de los peligros potenciales en la planta de tratamiento de agua.
- **Comodidad del operador:** La caseta proporcionará un espacio confortable para que el operador pueda trabajar.
- **Eficiencia del operador:** La caseta estará diseñada para que el operador pueda realizar sus tareas de forma eficiente.

## LOCALIZACION

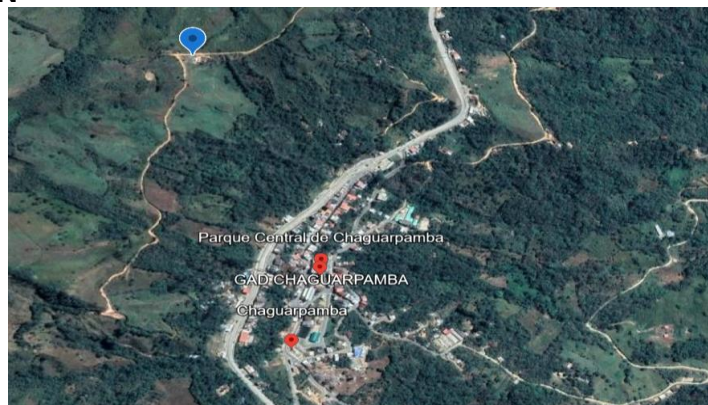

El proyecto se localiza en la Provincia de Loja, Cantón Chaguarpamba, Parroquia Chaguarpamba, sector El Corral situado a un costado de la vía que conduce la falda del cerro Chinchacruz, con las coordenadas siguientes.





NOMBRE	SECTOR	COORDENADAS	
Construcción de caseta para el operador de la nueva planta de tratamiento de agua SITAP, del Cantón Chaguarpamba, Provincia de Loja.	EL CORRAL	650334.99 E	9572027.00 N

**Gráfico o tabla dinámica, línea de tiempo, mapa u otro organizador, grafico que describa lo siguiente:**

Inversión: 0,0usd

Devengado: 0,00

Tiempo; 8 días

Avance: 100%

Áreas intervenidas: Cancha del buen vivir y plataforma natural de juegos recreativos

**MANTENIMIENTO DE LA VIALIDAD RURAL DEL CANTÓN CHAGUARPAMBA HASTA EL 2023.**

FOTOGRAFÍAS

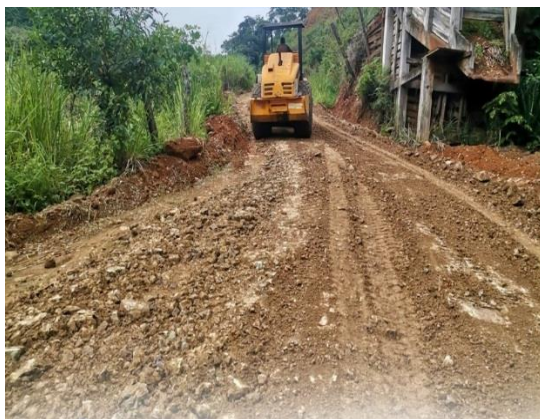

**OBJETIVO.**

Ejecutar el mantenimiento rutinario de la red vial de las parroquias del Cantón Chaguarpamba.





### **DESCRIPCIÓN.**

Las vías tanto de conexión entre las cabeceras parroquiales como los caminos vecinales entre los diferentes barrios que conforman cada una de las comunidades se encuentran en malas condiciones de servicio, puesto que las mismas han sido deterioradas por la acción de la temporada invernal, así como otros factores veraniegos que no han permitido brindar un buen servicio de tránsito, tanto vehicular como peatonal, de ahí su importancia la intervención de las mismas,

### **ACCIONES REALIZADAS.**

Una vez determinada la necesidad y el alcance de las reparaciones del mantenimiento de la red vial, se iniciaron los trabajos en las diferentes parroquias.

El GAD Municipal del Cantón Chaguarpamba empleo sus recursos humanos técnicos, obreros, vehículos y maquinaria pesada con los cuales cuenta el GAD Municipal, tanto para la realización de los diferentes trabajos viales, así como para la logística del traslado de personal empleado en dichas labores de trabajos.

Respecto al consumo de combustible Diésel II Premium, se realizaron los diferentes procesos de ínfima cuantía con presupuesto del municipio.

### **BENEFICIARIOS DIRECTOS/INDIRECTOS.**

El número de beneficiarios directos estaría por los 5370 e indirectos unos 1075

#### **Localización.**

**Provincia:** Loja

**Cantón:** Chaguarpamba

**Dirección:** Sector rural del Cantón Chaguarpamba

**Referencia:** Parroquias del Cantón Chaguarpamba

**Gráfico o tabla dinámica, línea de tiempo, mapa u otro organizador, grafico que describa lo siguiente:**

**Inversión:** 0 usd

**Devengado:** 0

**Tiempo:** días

**Avance:** 0%

**Área intervenida:** Vías de conexión parroquial y caminos vecinales.

**SOCIALIZACIÓN SOBRE LINEAMIENTOS PARA TRÁMITES DE AUTORIZACIÓN DE USO Y APROVECHAMIENTO DEL AGUA.**





### Objetivo

Realizar mantenimientos correctivos y preventivos en las captaciones de las fuentes de agua para consumo humano.

### Descripción

El GAD Chaguarpamba, a través de la Unidad de Agua Potable, como responsable de la prestación de servicio público de agua potable de manera segura, suficiente, como un derecho irrenunciable y vital para la vida, realiza mantenimientos cada mes y estado invernal cada semana o cuando la situación lo requiera.

### Acciones realizadas

Proteger los alrededores de la captación con cerramiento de alambre, malla o cerca viva y reforestar.

Implementación de un plan de limpieza exhaustiva para las fuentes de agua

### Beneficios

promoverá la dotación de un servicio básico de calidad, al tener limpias las fuentes de agua porque son la base de la vida

### Localización

Nro. Punto	Longitud, X (m)	Latitud, Y (m)	Observación
1	646754	9566064	Ombomba 1
2	646651	9565992	Ombomba2
3	646074	9566395	Ombomba 3

**REFORESTACIÓN DEL AREA DONDE SE ENCUENTRA UBICADA LA PLANTA DE TRATAMIENTO DEL SISTEMA DE AGUA POTABLE DE LA PARROQUIA Y CANTON CHAGUARPAMBA, PROVINCIA DE LOJA**





### Objetivo

Realiza reforestación en el área del Sistema de Agua, utilizando especies vegetales, como habito de crecimiento adecuado y optimo con la finalidad de ayudar a estabilizar el terreno y adecentar la Planta de Agua Potable

### Descripción

El GAD Chaguarpamba, a través de la Unidad de Agua Potable, realizo la gestión ante la Coordinación de medio ambiente para que intervengan en la reforestación del sistema de agua potable, implementando 939 especies vegetales considerando el habito de crecimiento y sobre todo la finalidad y función de las mismas, ubicadas en lugares estratégicos

### Acciones realizadas

Inspección preliminar en el sistema de agua potable en donde se considera tres aspectos fundamentales, reconocimiento del área de trabajo, evaluación de la presencia de especies vegetales plantadas en el lugar y delimitación de los espacios.

Lugo de la primera fase, se ha realizado un seguimiento, verificando el cumplimiento de las labores de riego y deshierbe, en la segunda fase reposición de plántulas.

### Beneficios

Con la reforestación en el área donde se encuentra la Planta de Tratamiento de Agua Potable, con la finalidad de estabilizar el terreno y adecentar el sistema

### Localización

Nro. Punto	Longitud, X (m)	Latitud, Y (m)	Observación
1	650369	9571991	Planta de Agua Potable



## IMPLEMENTACIÓN DE LA SEÑALÉTICA EN EL SISTEMA DE TRATAMIENTO DE AGUA POTABLE CHAGUARPAMBA



### Objetivo

Colocar la señalética en el Sistema De Tratamiento de Agua Potable de Chaguarpamba

### Descripción

El GAD Chaguarpamba, a través de la Unidad de Agua Potable, realiza la implementación de la señalética en cada una de las infraestructuras del sistema para una mayor visibilidad de cada proceso que se lleva a cabo para dotar del servicio de agua potable.

### Acciones realizadas

Inspección preliminar para verificar donde se va a colocar los letreros, para una mayor visibilidad. Luego de la primera fase, se ha realizado la distribución en cada una de las infraestructuras de la planta su respectiva señalética.

### Beneficios

Una mayor visibilidad de cada uno de los procesos que conlleva a realizar los mantenimientos preventivos y correctivos que se realizan en la planta de agua potable. Los operadores y visitantes podrán saber de qué se trata cada infraestructura.

### Localización

Nro. Punto	Longitud, X (m)	Latitud, Y (m)	Observación
1	650369	9571991	Planta de Agua Potable